晶報

第一千二百十四號

自動電話一二四二八號 電報掛號四三七七即神字

定報價格

每三日出一張增刊無定 中國境內全年二元半年一元一角每月二角日本同其餘外國各埠郵費均作大洋計算報資先惠郵費在內郵票加一

今日一張零售大洋二分四釐

廣告刊例

「新聞欄中」價面議「新聞中縫」計三十字長十字寬爲一格以半格起碼每期每格洋八元「封面中縫」分格等與新聞中縫同每期每格洋五元「封面」計十五字闊十九字寬爲一格以半格起碼每期每格洋六元「遠幅」分格等與封面同每格洋五元

猛虎商標

治咳聖藥

醫書云「肺如鐘，動則鳴，」此言人之傷風逆氣、冲入肺部咳嗽之由來也，咳嗽不治，久則成癆，其爲害誠非淺鮮，虎標八卦丹爲治咳之聖藥，請嘗試之，方知余言之不謬也此丹並主治下列各症

虎標八卦丹主治

嵐瘴痧症 感冒風寒 頭痛眩暈 胸膈飽滯
寒熱交作 猝然昏倒 中風中痰 一切咳嗽
時行疫毒 傷寒中暑 霍亂吐瀉 心氣腹痛
跌打刀傷 手足腫痛 無名腫毒 遠年脚疤

總發行 上海虎標永安堂

北四川路八十九號 電話北二七三六
南市代理 新開河林大森
各大商藥店及烟紙店均有出售

專醫女子停經 有孕怕育 保險通經

女科專家黃石峯先生專治女子停經腹大如孕婦女經閉乾瘦病以及生產過多體虛多病有孕怕育不願生產先生有祕傳妙方能於一星期間負責保險通經確能解決婦女一切痛苦門診一元 跑馬廳二馬路口平樂里九十四號

七子山人親試 浦子靈戒烟的確 無癮速效穩妥

予孫書仲遇縈假芙蓉力以資把遂積久成癮累發不堪遂決意戒除嘗友之介識浦子靈經其診戒安然斷癮絕無痛苦茲以告有同志者俾知研獨步也其優異之點臚列於后

對煙衆思厭吸 瘾痛疾亦不覆發
保無夢遺滑精 亦無肚痛腹瀉
更無六便燥結 且能平肝順氣
加餐而且强化 工作而不怠惰
且靈實爾破備極關心此其特長

浦子靈速戒烟院 上海法租界愷自邇路嵩山路西首惟善里內 郵政信箱一一九〇 電報掛號七三〇七 電話三六二二二

統治飯量減少．大便閉結．氣血兩虧．年老虛衰．腎水虧耗．夢遺滑精．生殖無能．久婚不孕．經水不調．產後失調．積勞傷神．腦力不足．記憶不強．先天不足．後天失調．發育不全等症．試服一瓶．即見奇效．

上海九福公司發行

九星公司發行之……

哪嘁乳白鱉魚肝油

有補體强身。補肺治癆。及助長兒童發育之功效。能於春季常服。得益非淺。不論男女老幼。人人咸宜。

上海四馬路 中西大藥房經理

本埠永安先施及各大藥房均有出售

[illegible]戒藥 乾烟片

吸食鴉片既干國法又喪身家吸食者一時迷惑與登黑籍久而久之不能自拔其所受毒害與苦痛殆難殫述欲免此毒害除此苦痛當服良藥戒除而戒烟良藥首推最有效最安全之穗能戒烟藥片有志戒烟者幸速購服庶得免除毒害與苦痛于無形焉

◉說明書函索即寄

上海派克路九號 蘇民製藥社發行 電話三五八二六

遽廬鬻字潤格

匾額 每字一尺見方兩元 加尺遞加
大中小堂幅 八元 六元 四元
楹聯、七言 六元 八言 八元 十二元 長聯加尺另議 六尺以上
堂屏 大 中 小 八元 六元
摺扇紈扇 行草兩元 楷書加倍
如壽屏墓誌銘及冊頁等另議 名書不書 劣紙不書
磨墨費一成 潤資先惠 五日取件
現移寓白克路三多里七百〇五號 各大箋紙店均可代收

腦保諾爾白濁丸

專治各種新舊五淋白濁功效偉大七日斷根藥性平和包無流弊一試便知

上海經售處 中西 五洲 華美 新華 實華 國民 先施公司 及各大藥房

呂宋 黑美女香烟

烟味香甜 物美價廉 冒牌極多 吸者注意

利用牋封價廉物美 定印牌號不計工錢

(一)凡定印本人字號或商店用牋當以白如連史厚如毛邊之利用紙印之長十英寸闊六英寸每千張一元六角另加郵費二角(二)三層連史紅領封長七英寸闊三寸三分每百枚一元六角另加郵費二角(三)以上二種爲最通行最適用之牋封如須放大或縮小加厚及套色印者另行計費 用郵票代現但請掛號寄至 上海梅雪路家庭工業社收以免失誤

(附白)上述牋封係用一色鉛字排印不計工錢如須特製鋅版或照相銅版另加版費每塊一元

雙龍牌 紅淡茶葉

爲茶葉中最精良最經濟之茶葉

每聽四角 內附贈券

花鐵罐裝久貯不變自用送禮咸得其宜市上各大食品商店均有代售

門市秤莊 龍井。花茶。紅茶。綠茶。等數十種物美價廉隨意選購

雙龍茶店 在南京路新新公司西首

爲上海最完備之廣州飲食店

冠生園飲食部

著名廣州菜品 逢星期六更換

蘭花魚球 八角
會師武漢 一元五角
雞饌全球 一元五角
雁塔桃園 八角
龍蝶鳳片 一元二角
烏龍散珠 七角
獅子滚球 七角
杏仁白肺 六角
鷄脚水魚 八角
灌杞炖海狗魚 二元五角
鳳足炖山瑞 二元五角
仙頭大肉蚧 時價

本部著名星期美點伊府大姚太宰食品廣州鍋飯電爐疾格香焦汽水冰淇淋等品均皆齊備

地點南京路壹錦里西首

專治腎病陽萎

馬嗣香先生研究精深經驗宏富專治男子腎虧陽萎早洩活人不知凡幾無論服過中西各藥罔效先生家藏古方祕製靈藥對症投服保能當日見效限日全愈

手淫 早洩

酒色過度 下元虛損 腎虧陽萎 房事不舉 腎虧而不健 健而不久 陽萎縮小 見色流精 精液缺乏 發育不全 少年斵傷 子嗣絕望 頭眩耳鳴 夢遺滑精 腰痛失眠

寓英大馬路大慶里西三弄 門診一元

五大聖藥

如無效驗加倍還洋 謹防假冒朦混欺人

壯陽丸 靈寶粉 避孕片 媚之祖 愉快機

(一)功能補精壯陽凡有先天不足未交先洩陽萎不舉舉而不久等症服之能振乾道效力偉大舉而不久雄一索定可得男每盒大洋一元五角

(二)男女並用如飲用於女性更覺有意想不到之奇效秘寶每盒一元●之歡暢美快性病不可缺此第一聖藥誠夫婦愛情求金剛粉壯陽神品每盒洋一元半

(三)凡婦女生育過多血液虧耗體弱必每用此盒一元已憂除孕產止育補腎健身不用仍能受孕每盒一元

(四)此藥乃特製五元之媒介其秘方容易受孕實種子靈藥一用過有成孕此無不可之秘

(五)此機能防毒節育而舒暢快樂無可比之佳品價目每盒大洋一元奇妙乃獨一無二之聖品

能知宜有一日不可無此君並能治各種毒瘡疾病均有一元五角奇形每只四角女用每只一元通行件侶每具洋八元深閨良伴子宮保溫器一元生殖自療器每具洋三元四元美人趣一元子宮洗滌器二元四元●招請各埠經理●各種詳章仿單函索即寄外埠函購郵票通用原班保險固封回件

上海五馬路廣西路東首平望街口 愛立司西藥總行啓

香港第一家 天壽堂藥行

海狗鞭健腎丸

專治男子腎部虛弱等症

調經姑嫂丸

專治經期白帶暗病不育

上海各埠藥房均有代售 北四川路 先施 永安 新新 愛多亞路公達號 唐拾義

濁淋聖藥 蕊芙除根

上海華商新華行經理

各瘡毒 凍瘡

百樂膏治男女老幼凍瘡雖十年廿年諸藥無效即搽此膏立能收口有非常之奇效每包二角每匣半元不靈回洋另洗瘡藥粉二角外埠寄費加二本館代售

避毒固本丸

專治男子陽萎早洩遺精腎虧玉莖不固無能保證立見奇效每盒二元

節育避孕粉

血之效雖生產素常之婦女立即停孕且體强如常日後一要受孕還陽丹再能復產每盒二元

包好白濁丸

有孕怕育服千金通經丸見效小便紅腫淋濁刺痛久孕體虛服之小時內立止每盒一元外埠函購寄費加一

四馬路丹桂第一台隔壁 中南藥房

克倫醫院

確有把握根本治療生殖機能障礙

陽萎 早洩 遺精

院址 上海西藏路文元里 電話六二二一

解決女子停經問題

有孕怕育 保險通經

專醫女子停經腹大如孕生產過多體弱多病有孕怕育不願生產先生祖傳秘方靈驗無比解決女子停經問題確具確實把握可於最短期間負責保險通經門診一元寓廣東大馬路大慶里東二弄一百九十五號

女科專家馬壽波啟

好運道香烟

注意注意

久咳成癆

多咳傷肺日久成癆查治癆必愈之藥迄今外國醫藥兩界尚無發明目下只有一唐拾義大醫生久咳丸之直接有革咳溶痰之效間接有防癆保肺之功正本清源舍此莫屬每瓶一元此丸每瓶夾附驗券一張交行可換圖畫一張書同

唐拾義父子大藥廠 總行廣西路愛多亞路角

百靈藥社

補血壯陽片 著名老牌靈藥 服了一片不二小時即百靈 商標每瓶定價一元五角 星期久服無妨男女咸宜

生殖自療器 此器本社獨家經理久已馳名海內專治陽萎遺精早洩白濁包皮短小等症效驗如神備之一生受用無窮

節育避毒器 一角二角半奇效四角魚皮一元女用七角均可連用數次至數十次 每副洋八元 半打以上照碼八折

愛神藥膏 德國名貴秘方本社總經理功能制育防毒與快樂之妙用事實不可言喻與市售藥粉無甚效力且用法不便者不可同日而語每管價洋八角男女任何一方用之即有效

貴妃球 白帶可治一切子宮病赤白帶等症下月經不調久不生育月用之每盒九角●象皮經帶五角七角一元二角一元半二元 小方便袋一元半二元 ●此外各種自製及中外名藥衞生用品等另有洋仿單承索即寄外埠函購寄費加一

總發行所上海六馬路中央大戲院東首 電話一九八〇四號

牙醫專家 羅鑫泉

德國愛克司光療治專用白金各種鑲補

診所南京路大慶里東 電話中央三〇四七

白濁專科 姚佐楨 除根白濁丸

諸君曾服諸般白濁丸不靈者不可不試

每瓶一元 每瓶二元 診所上海三馬路大新街台灣對面 姚佐楨醫生啓

誰的可惜之處

（丹翁）

在別人國裏辦一種報紙、如果他所發的議論、能使得居停政府和人民、對他用相當的信仰、這自然稱得頂有價值的了、倘或對他用個敷衍、以爲雖無甚重輕、或尙不失個客氣的態度、還算嘛哈、到了大家對他嗤之以鼻、甚至差不多有些程度的人、都要搖頭太息道、可惜可惜、那末、骨眼兒裏、他這個可惜之處、已無異是他的可笑之處、可哀之處了、現在頂可笑而可哀的、似乎不得不推字林報了、他在中國頑報多年、他商標的資格、似已不在要用「可惜」之列、爲甚麼說出閒話、偏偏有怕人對他不得不下「可惜」的批評之意呢、你要問他所以可惜之處安在、你就看他怎樣批評別人的可惜之處就得了、他常時對居停政府任意詆毀、老實弄篇論文、題目就叫做「可惜之處」(The Pity of It)依居間的看來、眞不知道是誰的可惜之處了、記得前淸光緒中葉、端方督蘇、增韞撫浙的當兒、西報頗托他們派錦、號稱開通民智、上海的泰晤士報、並附漢文、那時可算西報最受國人信仰的時期、十年前各大報的翻譯、專譯西報、所以各報上常發見文匯大陸等等的云云、就中或偶有一二特別消息、公正言論、故看報的倒也還尊重他、近年西報、確無甚可取了、路透電等、我們各大報自有、已無須翻譯、竟不料目下有這個詆毀政府、輕蔑人民、淆惑國際令人可惜的西報出現、日人自辦西文報紙、抵制西報、西人因此在日本辦報的也就不多了、即有、亦要服從日本報紙的法例、那末、中國自辦西文報紙、好似也不是甚麼極難的事、呵呵、等到他們西報覺悟到可惜別人的、不但不啻可惜自己、且恐不啻以中國未辦西報來抵制他爲可惜之處呢、

留學生之重要問題

（呂弓自美國寄）

□環境上發生之不調□

性慾問題、照心理學上看來、與環境很有關係、如有人說、歐美人性慾發達、較我華人尤甚、亦祇可謂是環境使然、新大陸氣象萬千、一到春信發動、窈窕美姝、秦羋薄紗淡掩、頸臂裸露、乳部隆起、上下顫動、盡所謂曲綫之美、有時男女合乘汽車、噫笑過市、在我中國、雖不爲法令所禁、或爲道德所不許、在泰西則視爲交際之常、凡此種種、都可稱爲性慾的激刺、環境的引誘、我輩剛由中國來、好像樣樣都是聞所未聞、見所未見、中國社會、拘束已慣、忽然跳到這種環境之中、覺得處處感觸、就不知不覺的發生一種性慾衝動、我有一位老友、在中國完全是一位道學老夫子、又是一個近視眼、他到了這個時候、連呼我眼鏡不能帶、因爲他帶上眼鏡、實在看不下去、環境魔力之大、雖老夫子也覺得有一種性感、不能說什麼目中有、心中無、又何况尋常的人呢、昨天碰到一位同學、他說、中國留學生、個個臉上乾枯、好像都是愁容滿面、而碧眼兒都是雄糾糾氣昂昂的、我以爲根本原因、就是性慾不調、這雖是很簡單的問題、倒也不容易解決呢、

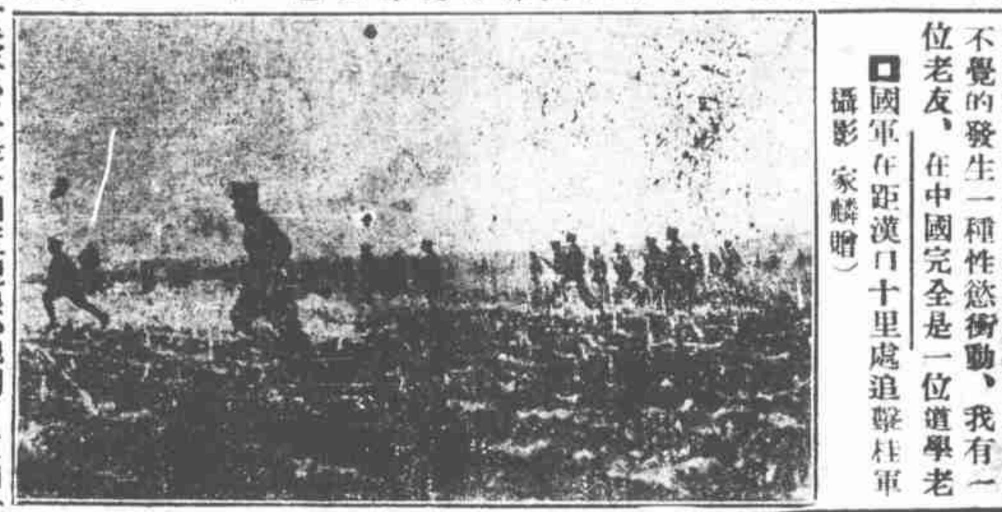

□國軍在距漢口十里處追擊桂軍　攝影　家麟贈

余魯卿之嚇詐案

□破案情形□（春華）

余魯卿君者、爲上海典當業之老前輩、徽州人、年已七十餘矣、前曾爲南京路萬昌當之經理、於民國十五年辭職、近聞已不復在上海、前日、忽接得一嚇詐信致余魯卿君者、索銀一萬圓、約期送至愛多亞路浴室門前、手執洋傘爲標記、自有人接洽、萬昌典得此函後、初擬置不理、以書致余某、而余某已與該典脫離關係久矣、乃越日又接到報紙一束、啓視之、中有一信、而信中附有子彈一粒、時適三道頭巡捕、行經該典、其門關舉以告、巡差云、是必報告捕房、乃往老閘捕房報告、遂派兩探員、隨該典當之職員、呂君同至愛多亞路往候、時一探員則坐巳之包車而往、將及其處、則命裝爲包車夫、一探員則與鄰近之一店家相商、坐櫃台中、僞爲一店員者、呂君持洋傘植立久之、無人來接洽、遂相率作歸計、乃行至湖北路、忽有人追至、云適間汝問客尊姓、曰姓陳、蓋嚇詐信上固一陳姓具名者、因謂之曰、寄書者卽汝耶、曰然、曰汝誤矣、余魯卿蓋久與萬昌脫離關係矣、其人曰、然則汝可隨我往、且以手探衣囊間、正相持間、而探員已自後至、遽近前抱之、乃同往捕房、聞此人爲甯波人、曾爲某店職員、近巳失業、而身穿毛葛長袍、頗爲漂亮、繼又續獲兩人、聞一爲穿西裝者、尙有他處之嚇詐案、以捕房尙須調查、改日再訊問云、

□本報旅美記者郭呂弓學士

王寵惠居蔡

（秋意）

龜主多壽、古人以龜爲名者甚衆、如陸龜蒙李龜年等皆是、今人如寒雲主人、亦自號曰龜厂、至日人之以龜名者、尤不可摟指計也、張冲家析產時、張分得大龜背數隻、張陳諸客室、居爲奇貨、司法院長王寵惠宅中、亦有大龜甲及綠毛龜數事、陳列兩客室中、大龜甲兩隻、方約二尺餘、一如紙龜、一如翡翠、懸客室之外間、聞爲海外友人所餽遺者、僅存千金以上、綠毛龜一、蓄油中、背上浮毛、[illegible]茵藻春艸、綿芊葱翠可愛、客有訪王院長者、獨候客室寂寞無聊、見龜、則未有不注視賞鑑、而忘其久待之苦也、

一大批律師之查究

（經緯）

司法部撤銷律師資格者一大批、於去載歲暮、有美國漢密爾登函授畢業之律師十二人、爲人告發、尙在查究、斯誠律界多事之秋也、前數日、江蘇上海地方法院檢察處、有致上海律師公會一函、謂案奉司法行政部江蘇高等法院檢察官訓令、內開、案據張清植（住上海法界白爾路十一號）具呈告發唐駿梁陸陳楊閔黃等十三人、均係僞造日本文憑、冒領律師證書、又黃顏二人係拉賽爾函授學校畢業文憑、上註有校外字樣、又陳張楊洪等四人、係漢密爾敦學校畢業、均經領有律師證書、請一併吊銷原證、依法治罪、正核辦間、復據奚士邑（住上海靜安路十四號）張振邦（住上海塘山路四號）具呈告發黃顏二人、係美國芝加哥拉賽爾函授學校畢業文憑、上註有校外生字樣、又爾某係漢密爾敦函授學校畢業、又宋徐梁陸等四人、係僞造日本畢業文憑、均領有律師證書、請爲吊銷各等情、據此查該氏人等、先後告發唐某等冒領律師證書情形、除張楊洪等三人所領律師證書原案、業經司法部通告撤銷、並令行查明追繳有案、勿庸再爲置議外、其餘各人、或被指係僞造畢業文憑、或被指係函授學校畢業、是否屬實、亟應查究、除批示外、合行令仰首席檢察官轉行上海律師公會查明具復等語、上海律師公會得函後、亟開第十七次執監聯席會議、決發原函照錄通知各被舉發人、日前、已分發函件、令各被舉發律師、於受函一星期內、將畢業文憑、及其他證明文件一併送會、以憑查明具復云、

哈同花園中之太監

（小貓）

前淸鼎革以後、溥儀不能多蓄太監、太監失所憑藉、淪至窮愁無歸、宦官傳自此終焉、哈同花園、招致太監甚衆、園中一偏僻處、瓦屋數椽、頹廢有傾圮之象、太監卽居其中、其人多屬旗籍、操北音、殊刺耳、年均在四五十左右、而面黃如蠟、精神萎頓、似不復有生人之趣、時當春末、寒氣猶厲、遊園者、見一太監、裸其上體、向陽吸旱烟、狀亦恬適、有穿長袍馬褂者、袍褂皆屬粗布所製、腦後辮灌無辮、不爲遺老遺少之拘泥、或問園中管事、則言、初來時、爲數百餘、以不服水土、不慣飲食、逐漸萎頓而斃者、頗不乏人、今所存者、僅五之一、約二十餘人、園主供以飯食、復給月貲、日常無所事事、其境况較淸宮爲淸閒也、

□屯溪匪劫、振災委員會許靜仁主席、已允撥款一萬元、新聞報記者李祖唐君、誤記爲一百萬元、業已更正、此外徽甯會館墊款一萬二千元、休甯同鄉墊款一萬元、程霖生君捐助一萬元、（恭）

□俗有『廣東陳天下李』之說、蓋言廣東陳姓者多、今省主席爲陳銘樞氏、海軍司令爲陳策氏、虎門要塞司令爲陳慶雲氏、廣東編遣區特派員爲陳濟棠氏、第一師第三旅長爲陳章甫氏、第三師第八旅長爲陳維遠氏、足證俗諺之非妄、（丑口自港寄）

古印牌香烟
香味清幽　裝璜古雅

獸慾衝動

（觀我自無錫寄）

□十九歲男子强姦七齡幼女□

近來無錫社會之異聞趣事、愈出愈奇、昨有十九歲青年强姦七歲幼女之駭聞、男子名梁進源、乳名三大、爲故紳薛南溟家書傭梁明之次子、曾在某師範附小肄業、素性儇薄、爲天生之登徒子、十八日上午、偶至學前省錫中校後桑園內、見有十四歲女子夏阿玉、與七歲幼女呂阿榮、踏地掘取金花菜、（卽草頭）梁慾念頓熾、强挾阿玉、欲施非禮、阿玉掙脫逸去、梁遂捨彼掌面食小魚、誘令阿榮仰臥、在光天化日之下、就地淫污、且以指試探、破此嫩瓜、俾不致有鑿枘不易之虞、距稱下體染赤化、梁懼而遁、阿玉走告阿榮母、榮母爲榮滌去赤污、意圖淫[illegible]、榮母呂王氏知而大憤、遂鳴之官、於是案呈[illegible]男女及榮母俱對簿公庭、梁自承一時性慾衝動、曾探以指、而性器則未交、至謂下體赤化、或係指頭觸破處女膜所致等語、承審官般斥之曰、『分明獸慾衝動、何得謂爲性慾衝動』、聞者爲之閧堂、驗榮下體、則右端浮腫、皮破血流、而左端無重傷、檢驗吏曾不知如何、爲梁辯護、力白非强姦、謂强姦者須左右破壁、此係指頭觸傷、更詢榮受辱實况、則供梁壓之頸躬、以指頭衝突而入、詢以指頭而外、有無其他長物、深入腹地、則年幼懵懂、不能確供、訊移時、指頭非指頭之疑、終莫能釋、越一日、遂送榮至醫院診驗、據院長李克樂（美人）報稱、用皮帶探入下體三寸許、並以眼觀鏡檢視、下體外部浮腫、右壁破損、向後臀破裂七分許、且驗有淋菌甚多、因時閱三日、腔內之精蟲已不可得見、惟可斷爲强姦而非挖傷無疑、經此證明之後、梁進源之强姦罪、殆無可通飾、想不日卽將定讞矣、觀蟲曰、此事已散見各報、惟語焉過詳、節目繁複、似太費閱者時間、右文乃歸納的紀述、倘不蹈勤褻之嫌、貽明日黃花之譏乎、

京江瑣紀

（乘雲）

昔年僑寓維揚、而京口一埠、實爲出入所必經、當淸代聽鼓蘇州時、滬甯路尙未通車、每由鎮附內河小火輪赴蘇、時間雖須歷一晝夜、但沿途觀覽風景、亦殊頗有興味、玆已十餘年、未至京口、舊地重遊、頗多可紀、乃拉雜書之於下、

鎮江昔爲商埠、今省政府、遷設於此、不僅商埠、儼然省會也、市面因之繁榮、生活程度、亦因之增高、街市上、時見中山服、挾皮包之公務員、此則以前所無也、

車站柵欄外、昔只有小茶館兩三家、今則增至十餘家、亦可見過客之多、

江流北徙、沙岸漲出甚闊、與昔年大不相同、滄海桑田、可爲一喟、

澡堂仍屬大觀園、爲首屈一指、但陳舊骯髒、與年俱進、以視平滬津漢等處、相去實遠、揚鎮一帶、俗諺謂早間皮包水、指茶館喝茶也、晚間水包皮、指澡堂洗浴也、以俗尙洗澡之地、而無良好澡堂、亦云奇矣、

鎮江現爲禁娼區域、聞妓館方集鉅資、聯合京區、爲大規模運動、勢非達到目的不止也、

公園局格雖小、但因山築屋、極紆迴起伏之致、有茶館數處、品茗其間、頗饒幽趣、而乾絲點心之佳、實爲北平中山公園所無、

肴蹄湯包、爲鎮江最負盛名之食品、雖滬揚仿製、實有天淵之別、今事物諸多變遷、幸此品之風味依然、館堪供大嚼也、以昔爲裕鳴園、今稱萬華樓者所製爲最佳、

金山江天寺寶塔、爲鎮江名勝之一、以較北平八里莊之寶塔、相去實多、一則名傳遐邇、一則設非謠言有佛出現、竟無人知、

天下第一泉之水、甘冽殊不亞於北平玉泉山、但玉泉山、亦稱天下第一泉、苟欲軒輊、必有一第二泉在矣、（自鎮江寄）

□相彼有鼠□

□探春富春樓香女之三義圖

西湖博藝譚

西湖博覽會、雖經展期、近已定六月六日開幕、前數夕、會中游藝股主任趙伯蘇君、與王曉籟、壽景偉二君議客、曉籟原爲主任、以事未遑兼顧、讓於伯蘇、景偉則計劃辦事員也、據伯蘇言、博覽會以西湖公園四周爲範圍、有八館二所、大門四面、其三面皆仿巴黎博覽會圖樣建築、又一面則照北平故宮式樣、平湖秋月、爲革命紀念館、館前有噴水池、池畔設偉大之遊藝部、有一小世界、中分三台、新劇魔術雜耍居之、又有大禮堂、能容二千四五百人、羅致名角、演劇於斯、初聘荀慧生、或程艷秋、餘如實劇、亦在籌備、其他如冰場跳舞廳、鬥牛場、應有盡有、包羅萬象、蔚爲大觀、且在西冷橋畔、設音樂台、可使全湖普聞妙樂也、客或以會期適在夏季、湖水溫度高於他地爲慮者、張嘯林君言、幼時嘗在夏間、游泳湖中、溫度殊不足慮、平湖秋月前、五丈以外之水、且特寒、是亦遊覽西湖者聞所未聞之經驗譚也、（舍予）

包車送客上火車

□小常識之七□（華）

往時、凡上海包車之僅有租界照會而無華界照會者、恆送客至北火車站、無禁、但北火車站、實爲華界、今公安局加以取締、倘送客之車、無華界照會者、捉將官裏去、加捐處罰、故今後送客之車、如無華界照會者、宜在界路之鐵柵邊下車、否則將被罰也、

曹三爺家法之由來

（伯神）

曹仲珊內嬖甚多、做大總統時、以劉姨太爲最得寵、劉有兄、名金義、時任公府衛隊長、威權幾與李彥青相埒、故一時免癩並稱也、劉姨太、爲鼓姬出身、當時謂係劉喜奎、實屬傳聞之誤、洎曹氏被幽延慶樓、劉知大事已去、乃席捲所有、隨其情人赴津、曹既出延慶樓、蟄居津門、家人目劉爲逃妾、曹欲收覆水、殊難啓齒、在上年冬間、劉決遣心腹、密約曹氏至其寓中、曹未能忘情於舊好、某日託詞出游、私至劉所、詎劉一見、卽置曹於祕室、不令回家、曹是時幾如又至延慶樓、曹家偵騎四出、既得確信、乃與劉交涉、劉之第一條件、卽係要求復幾姨太太之原位、曹之家人、不得已允之、劉既復位、遂與陳姨太太、大起爭端、於是家法乃傳於世矣、（自北平寄）

春申行

（醒癡）

有小林黛玉者、號爲花國領袖、聞名久矣、客秋、邂逅于滬上、作長歌以貽之、

有美一人顏如玉。巧囀歌喉偷裝束。豔聲佃動少年場。黛玉小字人呼熟。綺羅錦繡仙子身。見似無情却有情。盈盈秋水傳神遠。淡淡春山鎖翠顰。自言家住蘇台側。少小何曾解粧飾。十三學得琵琶成。教成歌舞冠時色。五陵年少爭纏頭。水上鴛鴦花上宿。豔稱杜牧最風流。爲卜藏嬌設金屋。花朝月夕幾何時。悵悴姬姜張別離。閒庭葉落花齋冷。風雨交催助興詩。小郎私蓄輕擲贈。勺水銀瓶容易罄。淪落孤身總可憐。可憐心力辜優孟。悲懷離合會有時。亡羊牢補未爲遲。寸箋桃葉曾掩泣。紅花搘落淚痕垂。重作馮婦甫下車。豪家供奉傳呼急。收拾啼容强歡歡。一回含笑一回酸。青蠅苦被風人刺。紅淚偷將月下彈。吁嗟乎。我爲卿卿宛轉歌。歌成金縷惜年華。年華似水如梭逝。不知花落是誰家。歎塌珍重容顏好。名流眞恨知音少。總統名號無復存。花國凋零傷懷抱。絕妙風情佾眼飛。樓頭歌舞夕陽低。高山流水誰知曲。大書一紙問鍾期。

牽絲扳藤之長脚老四

（楞花）

長脚老四者、爲小四金剛綰春家之主政、綰春三嫂既嫁、以綰春老七爲繼、三嫂嫁時、言明如老七從良、當撤去綰春之幟、故至去載、老七嫁越南謝氏子、長脚與廣東阿琪合作、卽易名爲綺春、未幾、老七自謝氏下堂、重操舊業、欲別樹一幟、而又彷彿綰春之意、或詔之曰、綰者留也、可名留春、老七以綰也綺也、皆有絲旁、其音亦同、（妓院中讀綰如官、讀綺如奇）以爲縮字較豔、問諸院中朧腫先生、先生曰善、遂定名曰縮春、長脚有養女、年甫及笄、巳習爲候補校書、近亦樹幟、請先生取名、須採用絲旁之字、先生遂大書繽紛爲芳標、此與縮春之名、可謂無獨有偶、有嘲老四者、乃指留字之多添一絲、及納字之多嵌一木、爲牽絲扳藤焉、

□縮春（卽綰春老七）

□各稿版權均歸本報所有禁止轉載翻印翻譯